大楚報

今日本報一大張

中華郵政登記認爲新聞紙類
宣傳部登記證漢報字第十四號

售報價目：每份軍票八分；一月一元五角；半年八元五角；全年十六元；外埠另加郵費
廣告刊例：每行新五號十字；每日一元二角；指定廣告加倍；特別廣告三倍
社址：漢口江漢路九三號
電話：社長室二三六九三號；編輯部二一二六〇號；營業部二三六九四號；廣告課二一二七〇號；發行課二三六四六號

菲律賓日軍戰果赫然 擊毀美機三百六十架
菲軍退守八打雁半島作困獸鬥

【海通社四日東京電】日帝國大本營海軍部公佈、至四日爲止、日海軍在菲律賓戰區擊落敵機一百零三架、炸毀敵機二百五十七架、共三百六十架

【中央社四日東京電】日大本營海軍部下午五時十分發表稱、截至現在止、日海軍在菲島方面之綜合戰果如下、（一）飛行機擊落一〇三架、內有大型十五、飛艇四、擊毀二〇七架、內有大中型七十三、飛艇二十二、總計三六〇架、（二）艦船擊沉驅逐艦四、潛水艦七、船舶五、擊毀特務艦一、驅艦一、小型巡邏艇一、船舶四、捕獲船舶二

【同盟社五日菲島××基地電】放棄馬尼剌敗退之美菲軍主力、集結八打雁半島東岸地帶、據柯萊吉多爾要塞之險要、繼續作最後之抵抗、但以日軍之迅速追擊、使該菲軍陷入窮途末路之境地、菲島美軍首腦、在日軍攻擊之前、即已察知首都馬尼剌之難守、自去年十一月月末以來、在八打雁半島東岸要地之巴倫加構築大兵營、建築堅固陣地、使成爲該島上之第一防綫、又在柯萊吉多爾島要塞馬尼剌港灣一帶、敷設機雷、達×公里、故八打雁半島之軍備已顯形强化、但因日軍猛烈之攻擊、其後方主要陣地上之要塞、亦已至瓦解崩潰之境地、目前馬加薩以下菲軍諸首腦、特在其自掘墳墓中作困獸之奮鬥乎、抑向日軍投降乎、此兩途必須選擇其一

日貴族衆議兩院議長 電賀菲島日軍指揮官

【同盟社五日東京電】日貴衆兩院於四日以松平田子兩議長之名義、對菲島方面之陸海軍最高指揮官致電如下（貴族院電文）謂：菲島方面陸海軍最高指揮官勛鑒、帝國陸海軍、多謀善戰、旌旂到處、敵軍披靡、此次攻陷馬尼剌、適使敵國制霸東亞之基地喪失、謹代表貴族院全體致敬、諸祈亮察（衆議院電文）菲島方面陸海軍最高指揮官勛鑒、作戰以來、僅二旬餘、敵首都馬尼剌陷落、敵制霸東亞之據點、遂告喪失、謹代表衆議院全體致敬、並頌武運長久、諸希亮鑒

菲空軍整個潰滅 僅賸飛機五架

【同盟社四日菲島××根據地電】自開戰以來、因日本陸海軍航空部隊之猛攻、美菲空軍已幾被完全殲滅、殘餘之一部份、早已退至澳洲及其他之空軍根據地點、據稱菲島之敵機、僅存五架、在各處逃避日軍之攻擊、故現在菲島之上空、已有完全被日軍控制之模樣

【中央社四日菲島前綫電】日陸軍機四日晨急襲伊巴、炸毀各軍事設施、又一隊日機下午轟炸利馬伊巴蘭加等地、炸毀軍事機關及碇泊中之敵輪送船、並猛炸向巴坦半島東岸公路退走之卡車多輛、予以重創

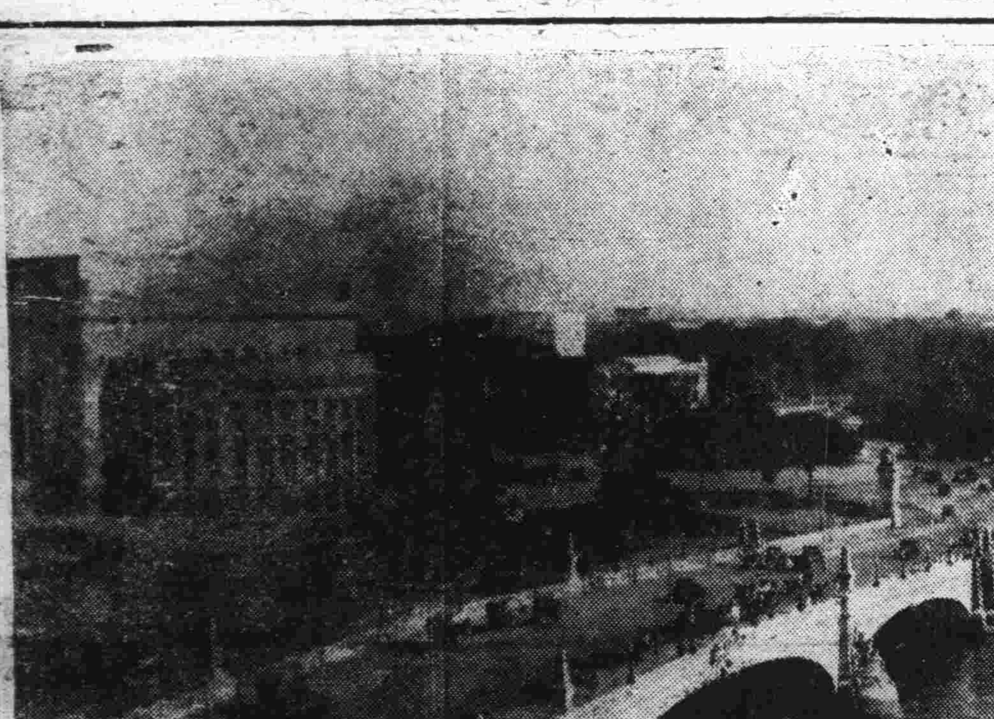

·日軍佔領馬尼剌後市街已漸恢復平靜·

英美人士悲觀益甚

【海通社四日上海電】馬尼剌與美海軍基地喀維特之陷落、引起英美兩國人士之極大衝動、美國各方面之悲觀與時俱增、對於太平洋戰事之發展非常憂慮、據呂宋傳來之最後消息、菲律賓美軍殘部已處於危急之境、蓋呂宋島之一切機場及大半海軍基地已被日軍佔領、現仍在美軍手中之根據地祇峨倫加坡要塞而已、（在馬尼剌東北八十公哩）但該要塞遠不如喀維特之重要、其他消息、顯示日空軍一如日海軍非常活躍、據巴達維亞訊、美軍艦在爪哇與婆羅洲間之爪哇海遭日轟炸機襲擊、據云、此批日機係由新近被日軍佔領之蘇拉瓦克起飛、蘇門答臘與西里之軍事目標亦遭日機轟炸、紐約電訊謂、日軍艦活躍於西里伯與菲律賓間之西里伯海、馬來亞傳來之消息、俱屬不利於英美者、星加坡方面對於馬尼剌陷落、頗感不快、據星加坡訊、日生力軍已在恰保南方約一百公里之特羅坎生附近登陸、星加坡軍事專家深懼該方面之英軍主力將被截斷歸路、日英兩軍於過去數日間祇從事偵察活動後、日軍現已在怡保南方猛攻英軍防線、故戰事又復展開

【中央社五日斯德哥爾摩電】據倫敦訊、馬尼剌之失陷由數日來戰局視之、早在意中、日軍兵不血刃佔領馬尼剌之消息傳來後、頗予英國朝野以沉痛之感、英國各報均承認馬尼剌失陷損失重大、茲誌之一般輿論之要點如下：泰晤士報、防守菲島之美軍未能得空軍之充分協助、故陷於困難狀態、然馬尼剌既已失守、今在詮議其原因純屬無益、日本若壓制整個呂宋島、則日本對今後戰事能自由應用陸軍海軍之龐大兵力、接近亞洲之美國之最後基地菲島失陷、不啻予美海軍以致命之打擊、現日軍獲得西太平洋之强力支配地位、結果澳洲亦需充分警戒、曼徹斯特導報：馬尼剌失陷後、星加坡之重要性愈趨重大、我人甚希望美國政府爲協約國計、應作所有犧牲、以防衛星加坡

菲島作戰中 西僑民平安

【同盟社四日馬德里電】西班牙外交部發表稱、日軍對菲島作戰中給以猛烈之轟炸、然該地周圍之西班牙僑民、未受任何損害、右者爲日軍不侵犯非戰鬥員之鐵證、甚得西班牙國民間之好評

美國極畏懼空襲 頒市民避難計劃

【同盟社四日阿根廷京城電】美國太平洋岸諸都市、對日機之空襲、均極恐慌、竟然公佈市民避難計劃、由此可反映美國國民之焦燥與不安、即美國陸軍之對空監視部隊、於本月四日、在舊金山港灣約百三十公里之洋面上、發現國籍不明之飛機數架、於是乃命令舊金山周圍約百公里之小都市、實行燈火管制、該項燈火管制之時期、自四日下午六時四十二分起、至七時半始止、然結果市上空並未發現一架、陸軍當局對此發表解釋稱：「第四區防衛司令部查知在百三十公里之洋面上、有國籍不明之飛機二隊來襲、但架數不明、預想約二十架左右、及至機聲消失後、始解除警報、結果美本土上空、並未有一架飛機出現、自去年十二月十二日發生最初之空襲警報以來、舊金山市之燈火管制之成績、極爲良好」云云、但舊金山之市民仍舊不安、並早已集合軍民代表、協議六十五萬民衆在空襲時避難之計劃、美陸軍當局、劃分避難區、計六十二處、各避難區司令官並將徵用私人汽車、以爲市民避難之用

社論 馬尼剌之陷落

美國自詡爲金城湯池的馬尼剌、於月之二日被日軍一鼓攻下、全部加以佔領、這一個新春的捷報傳來後、各方面莫不爲之鼓舞歡騰、而在美英等協約國家聽得這個消息、則不啻當頭澆了一盆冷水、的確、馬尼剌地位的重要、實無異爲美國的咽喉右臂、馬尼剌一失、ＡＢＣＤ陣線就會整個地崩潰、所以牠們對於這個失利的消息、無怪乎要驚愕失色。

大東亞戰爭勃發以來、爲時僅及兩旬餘、在這短短的期間、日軍先後佔據檳榔嶼、威克島、北婆羅洲、進駐九龍、攻克香港、現在又佔領美國在太平洋的最大據點馬尼剌、是英美國家在太平洋上之作戰根據地、殆已喪失十分之八九、今後英美等國、勢必從太平洋上、作全面的敗退、否則便是整個的被殲滅、除此兩條路以外、英美沒有其他的辦法、況且根本牠們就絕對不會有什麼其他辦法！

這一次日軍佔領馬尼剌、對市內並未投一枚炸彈、只是集中陸海空軍力量、向馬尼剌附近的飛機場、作全力的攻擊、良以近代的戰爭、絕非殘忍暴虐的手段所能征服一切的、所以日軍這一次攻擊馬尼剌、除了軍事上的必要外、一切均採取王道精神、而有泱泱大國之風、當日軍開入馬尼剌市內時、市民歡呼萬歲、這一點就是有力的證明。反之、平素高呼人道正義的美國、其手段之毒辣殘酷、無所不用其極、事前則慘殺菲島的日僑、並拒絕日本提出的抗議、當日軍兵臨城下時、又縱火燒燬馬尼剌市內之重要建築物、大施焦土戰術、這種舉動、完全是霸道的、這和英軍在馬來半島所施行的焦土戰術、同出一轍、這種非人道的行爲、是英美帝國走上末途的朕兆。

現在日軍已進駐馬尼剌、美菲軍則退據柯萊吉多爾要塞、圖作困獸之鬥、但是日軍佔據馬尼剌後、已控制了菲律賓全島、並且民大諾島呂宋島林加燕灣等處、日軍均已登陸成功、所以現在菲律賓全部、確爲日軍所掌握、日軍刻正集中全力、期澈底殲滅美菲軍、我們不妨靜聽好音。

馬尼剌一陷落、英美所殘存的最大根據地就只有星加坡一處了、日軍佔領馬尼剌後、勢必轉其銳鋒、向星加坡作總攻擊、證之最近日軍的節節勝利、相信星加坡的陷落之期、必不在遠、星加坡若一失、則英美渝荷澳的共同戰線、就要澈底被粉碎了、換言之、ＡＢＣＤ戰線就要整個崩潰無遺。

際此新春伊始、大東亞戰爭的捷報頻頻傳來、此大好春光、正是勝利的象徵、吾人願引領以待！

日軍席捲雪蘭莪北 馬來英軍呈大混亂
日先鋒隊進迫星加坡前衛要衝

【同盟社四日馬來前綫××地電】日軍於三日夜窮進由××陣地開始退卻敵軍、並於是日深夜突破霹靂、雪蘭莪州境××河之日軍、一鼓勇氣、席捲雪蘭莪州之北半部、至其先鋒部隊、於四日黎明已向××要衝進攻、前進至其北方地點、此等攻勢、異常激烈、該要衝爲一僅稍遜於星加坡之中心據點、且爲防衛星加坡之前哨、該要衝之陷落、使星加坡在戰略上陷於孤立地位、並足以予馬來英軍以致命之打擊、目前英軍正試行激烈之抵抗、但已爲日軍猛勇之進擊而逐步敗退、故該地之陷落、僅爲時間問題

澳印軍隊斷絕後援

【同盟社四日馬來戰綫××地電】新銳澳洲軍第八師、由於日軍之突破××地陣綫而迅速潰滅、曾在基特拉戰綫曾損失印度軍第十一師及第九師一部之馬來西岸英防備軍、刻以××地爲中心、自英本國增派之軍隊、幾無軍可派、此等預想以外之大損害、對英本土部隊予以精神上極大之打擊、又在以馬來半島最後防衛地區××地爲中心之該地區部隊之防衛地區、因日先鋒部隊之猛進、遂發生極大恐慌、來自該方面之避難者、傳在××地區有暴動趨勢

擊毀英機七架

【同盟社四日××基地電】活躍於馬來方面之日陸軍機、於三日下午襲擊默爾敏敵飛行場、焚

協助日軍架橋作戰
馬來民衆深切覺悟

【同盟社四日某某根據地電】由馬來前綫返抵此間之某武官談稱：馬來各地之住民、歷來即怨恨英國之壓榨、故日軍到處、咸受歡迎、且努力幫助日軍作戰、日軍所過之處、因感住民之協力、並未派警衛兵守護哨戒、至於購買物件、均極便利、余感覺此次之東亞解放戰、實爲馬來住民之共鳴

【中央社四日馬來某地電】據由前綫歸來日軍某武官稱、馬來土民對於日軍之解放大東亞戰爭、已深切瞭解、且極表感謝、並自動協助日軍架橋

【同盟社四日柏林電】據瑞京訊：馬來半島戰鬥之情況、頃就一英人目擊者談述稱：馬來之制空權已完全入日軍之掌握、英機已匿無踪影、故對於協助地上部隊之作戰、頗爲不利、而士氣亦因之漸頹

滬公共租界當局 勸無業華人離境

【海通社四日上海電】上海公共租界當局已勸令無逗留必要之華人儘速離開公共租界、此項措施、乃公共租界工部局與日軍當局商議公共租界安全與治安問題之結果、蓋流落公共租界之失業者與無家可歸者爲數甚衆、據云彼等若再逗留公共租界、將影響公共租界之糧食、鑒於此項問題之急迫、日當局宣告、對運送公共租界華人出境、已準備予以便利

德駐華大使 由日抵北平

【海通社四日北平電】新任德駐華大使史達瑪於三日自東京抵此、即於四日晨往訪日駐華北派遣軍司令官、是晚日派遣軍司令官設筵爲德大使洗塵、五日晨華北政務委員長王揖唐將宴請史氏

旅泰華僑總商會 電促渝蔣覺悟 共同驅逐英美

【中央社五日盤谷電】此間華僑總商會最近改組就緒、放棄追隨盲目抗戰之渝方宣誓擁護國府、日昨該會上電汪主席致敬、並謂：日軍進駐泰國後、對我僑民極爲懇切、在泰華僑現均認識大東亞戰爭之意義、深感東亞民族亟宜一致奮起、脫離英美勢力、今後誓竭誠擁護國府云云、該會同時又致電渝方、表明如渝方不與日本合作、共同驅逐英美克遂勢力出東亞天地、在泰全體華僑、今後決在物質上及精神上、與渝斷絕一切關係

我國僑民四十萬
在婆羅洲的事業經營

據電訊所傳：發動大東亞戰爭的日本陸海軍、已經在英屬北婆羅洲、完成登陸。講到婆羅洲島、是在爪哇的北部、面積約有二十九萬方里、爲世界上的第三大島。

婆羅洲是被英荷兩國分別割據的：英屬地區佔有婆羅洲的東北部與西北部、其南部與荷屬相接壤、英屬婆羅洲在政治上、分爲三個部分：東北稱「英屬北婆羅」、一作「北般島」、歸英政府管理、西北爲「沙撈越」、是個酋長國、歸英國保護、又有「文萊」、也是個土酋國、亦歸英國保護、文萊附近有個小島叫「納閩」、歸「海峽殖民地」（即星加坡政府）管轄。

婆羅洲與中國的交通、爲時極早、故華僑的移殖、有歷史性的關係、現在北婆羅洲的地名、打頭多冠用「支那」二字的頗多；如「支那巴盧山」、譯稱「寡婦山」；「支那巴坦加」、譯稱「中國河」等、還有沙撈越河口有座山叫「山豬墓」的、曾掘出中國東周時代、西漢時代、與六朝陳後主時代的許多古錢幣、更有當地「杜生族」的土人、自稱中華後裔、元世祖征服婆羅洲後、派往那裏中國都護的女兒、下嫁文萊土王蘇丹、至今稱爲文萊的始祖、且明代鄭和七下西洋、曾到婆羅洲、他的部屬、做了當地國王、明末海盜林道乾攻呂宋失敗、退到「渤泥」、「渤泥」就是婆羅洲的轉音。

華僑人口有四十萬

一直到現代、婆羅洲的華僑、雖經過多少度困苦艱難、而開發之功、以華人之力爲多、華僑也越聚越多、日下婆羅洲的華僑人口、合英屬北婆羅、文萊、沙撈越三處合計、不下三十五萬至四十萬人。這個巨大數量、除掉當地土人以外、要超過馬來人、蘇祿人、印度人以上。婆羅洲華僑、也以閩粵兩省人占多數；並且在沙撈越的「詩誣」一埠、完全是福州人開闢的、所以又有「新福州」的稱謂。

華僑在婆羅洲經營的商業、是專事採集土產樹膠（橡皮）、胡椒、硕莪（西穀）、甘蜜、椰子、鳳梨等等、供給土產洋行、販運出口、並且兼做進口貨物貿易。其中的古晉、亞庇、山打根等埠、華僑占商業上重要地位、而且當地的鴉片與酒同歸華僑包辦、爲稅收的大宗。此外、華僑又從事採礦等工作、沙撈越的煤油鑛、華工甚多。古晉南部的金鑛、亦多華工採掘、在清代光緒二十六年（一九〇〇）間、有閩省人黃乃裳、受沙撈越土王的禮聘、招福州人去開闢「詩誣」、做墾殖工作、陸續去的、有一萬多人。

置領事・管屯墾

至今北婆羅洲、設有中國領事、專管華僑屯墾事務、而山打根、古晉、亞庇等埠、均有中華商會、會館、書報社、與華僑學校等公衆事業、也算華人在海外的另一小天地呢。（轉載中報）

日空軍部隊炸仰光 緬南英機場被佔領

【同盟社四日里斯本電】仰光來電稱、日空軍戰鬥機編隊對緬甸××英軍飛機場襲擊後、折而與美警備中之飛機、發生空中戰鬥

【海通社四日東京電】據此間有關方面發表、四日下午緬甸莫爾曼地方之英空軍根據地慘遭日機猛炸、英機一架中彈著火、另有二架損毀不堪、昇起迎戰之英機一架亦被日空軍擊落

【同盟社五日上海電】據至該地情報稱日航空部隊四日晨猛炸仰光東南之飛機場、對英空軍設施與以莫大損失

【海通社四日盤谷電】緬甸南部之波科塵機場、（在維多利亞角北方一百公里）現已被日軍佔領、馬來亞西路日軍已進抵雲蘭峨州北部邊境、東路日軍刻正由關丹向西南挺進、仰光無綫電台謂、四日晨四時四十五分仰光曾發出空襲警報、至六時十五分始解除、日機向近郊投下數彈、但軍事目標未受損害、除仰光外、緬甸中部其他四處市鎮亦發出警報

緬甸頒特別佈告 企圖安定民心

【中央社四日里斯本電】據仰光訊、日機猛炸仰光、使印度門戶之緬甸人心極度不安、在其統計上亦發生相當憂慮之徵兆、緬甸市長史密斯四日對緬甸人民發出下列之特別布告、以鼓勵人心、略謂、今緬甸已遭遇一大試驗之時機、然此爲緬甸國民在最英烈狀況下表示斷然決意與團結意志之機會、希望居民一致團結

農業增產計劃
梅實業部長手訂

【中央社五日南京電】實業部長梅思平氏、以現大東亞戰爭正迅速展開、我全國上下一致遵奉主席之昭示、與友邦日本同甘共苦、共負解放東亞之重任、爲應付時艱起見、特手訂增進農業生產計劃、日內即可通飭實施、舉凡米麵雜糧等各項應行改進以裕生產等等、均詳載無遺、同時工商方面之消耗量、亦將有嚴格限制、務使適應非常體制、克服時艱

荷印惶惶不安 向美國疾呼求援
日軍握南太平洋制空權

【同盟社四日柏林電】日軍南方作戰進展迅速、荷印之地位、愈益增加其重要性、頃據四日D、N、B通訊社電稱：荷印政府、現要求美國供給其軍需品及派遣軍隊、荷印軍司令官波頓將軍、亦於四日在巴頓宣稱、美國之援助爲當今之急務、其要旨如左：荷印之防衛、捨美國以飛機援助外、別無他法、且此等援助物質之讓與、務須迅速、日軍擁有優秀之飛機、優越之人材、在南太平洋之制空權、依然爲日軍所把握、吾人對日軍之實力、不能估計過低、飛機及其他戰車之缺乏、爲荷印最大之缺點

【同盟社四日柏林電】據瑞京訊：自馬尼剌陷落後、馬來及荷印方面之人心愈形動搖、尤以對兵力無自信力之荷印尤甚、在倫敦及華盛頓之荷印政府代表、於一日即要求援助、略謂：「馬尼剌陷落後、星加坡益危、此時若不增援有力之部隊、更待何時」

滬菲僑三百 決協力日本

【同盟社上海五日電】日軍攻克馬尼剌後、上海菲僑三百餘人、於四日在美多羅球場、舉行菲僑協會、並決議今後一致團結作爲東亞共榮圈內之一份子向前邁進

荷印徵免役青年

【海通社五日上海電】據四日巴答維亞訊、荷屬東印政府已頒令徵前此免除服軍役之青年入伍、荷印總司令波登已令一切商行及政府機關、將前此免除服軍役之職員、列表報告

△△△△

星加坡何日陷落？
本報懸賞徵求答案

在現階段之大東亞戰爭中、日軍進攻之最大目標有三：一爲香港、一爲菲律賓、一爲星加坡。此三者爲英美侵略東亞之據點。香港已於十二月二十五日攻陷、菲律賓之首都馬尼剌、亦於歲初二日陷落、日軍已控制菲島全部。現在所餘者、僅星加坡耳。然在馬來之日軍、對星加坡由東西兩面夾攻、日進十五公里至二十公里、其進展至爲神速、陷落之期、當不在遠。星加坡現爲英美侵略東亞之最後據點、陷落、則不啻爲英美在東亞勢力之全部消滅、故其陷落之日、實可爲解放東亞之紀念日、其意義殊爲重大。然而究可於何日攻陷、頗費猜測。本報讀者諸君、如將星島陷落日期（中國時日並須說明理由）猜中、本報當致薄酬、以助雅興。

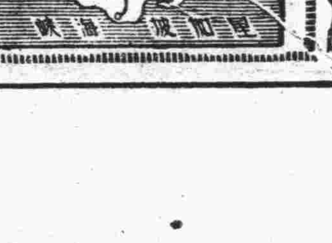

給獎辦法

凡猜中者、酬給日金五十圓並贈送本報六個月。如猜中不只一人時、用抽籤方法決定。抽中者照上述給獎、其餘則各贈本報六個月。

截止日期 本月十日止（郵寄者以郵戳日期爲準。）

揭曉日期 星加坡陷落之翌日、在本報發表。答案請寄至本社編輯部收、信封上須註明「應徵答案」字樣、答案上須黏貼下面所揭載之星島地圖、否則無效。

大楚報社謹啓

英拉攏蘇土伊三國 力促簽訂互助條約

伊朗反英激烈合作頗困難

【同盟社四日伊斯坦堡電】英駐土大使許閣森氏與史太林及艾登會談後，仍滯留於莫斯科，並與蘇聯首腦，協議對土耳其及伊朗工作之問題，據抵達土耳其之情報稱：英國爲對付德國攻擊近東及恐土耳其接近軸心國起見，乃圖拉攏蘇聯，利用英土及蘇土之互不侵犯條約，而促成簽定英蘇土之互助條約，然英蘇兩方之意見頗不一致，目下仍正在進行交涉中，且伊朗民衆反英情緒極烈，故對於英蘇伊之同盟條約，極端反對，故近東方面之英蘇合作，前途頗多荊棘

【中央社五日安哥拉電】據海通訊：關於伊朗與英蘇間條約草案，業由伊政府向伊國會提出，要求予以核准，惟倘不獲通過定總辭職，聞條約中有英蘇兩國享有特權之規定

土耳其重申中立

【海通社四日安哥拉電】四日素以接近外交界著名之土國會議員莎達克，在伊斯坦堡『亞光柔』報內，重申土耳其中立之綱要，略謂：土耳其決嚴守中立，對於有損於土外交政策之任何企圖，盡力拒絕，土國雖曾轄韃靼尼爾海峽，但此次含有如歷來大戰同樣使土國變成交戰國之重要性，一方面雖由韃靼尼爾海峽直達蘇聯，另一方面亦能通過德國控制之愛琴海，此後經由韃靼尼爾海峽援助蘇聯，實爲不可能之事云，按此次係土國有關方面第五次申述土國中立及其外交政策，較前四次更加明顯，已引起土京政界莫大衝動

美拒絕英國計劃後 倫敦方面大爲失望 僅設立四個單一戰區

【海通社五日斯德哥爾摩電】威夫爾將軍被任爲西南太平洋戰區總司令後，其所轄範圍並不因之擴大，蓋威氏須將在駐印英軍總司令任內所轄之緬甸，移交他人代管，此項消息係由德利方面之路透社傳出，英倫各界對此頗爲驚奇，自羅斯福拒絕英方提出設立東亞及太平洋兩戰區統一軍總司令之計劃後，一般人相信緬甸與印度至少不能拚於西南太平洋總司令部，因此，英國方面甚爲失望，威夫爾將軍於最近期間履任，是否以星加坡爲總司令行營，尙屬疑問，德利方面對於繼威夫爾任英印度軍司令官之人選，頗存觀望態度，謂此項人材難於在英軍中遴選，蓋其所轄範圍，包括伊朗、伊拉克、錫蘭及緬甸等重要陣地，路透社盛傳歐金尼克軍案之呼聲爲最高，因此，無論反軸心國是否成立統一軍司令部，日軍須對下列四戰區總司令之進攻，（一）中國戰區：蔣介石任總司令，（二）英美荷軍之太平洋戰區：威夫爾任總司令，（三）緬甸戰區：總司令尙在遴選中，（四）中太平洋戰區：由英艦隊長官金格任總司令

美艦隊總司令 抵舊金山

【同盟社四日里斯本電】據洛杉磯電稱：金格合衆國艦隊司令長官，於四日由某地抵達舊金山，並預定五日前往華盛頓、金格提督此行究有何等任務、不得而知，但鑒於該司令官所發表抵達舊金山之事實可知其爲逃避東太平洋日海軍之活動

港滬間航運連絡 短期內可望實現 滬市着手切實抑平物價

【中央社五日上海電】據航業界消息港滬航運，自去年十二月八日停駛以來，迄今已逾三週，非獨上海對外貿易停頓，即人民日食所需之米煤，兩項已告來源中斷，現香港陷落後，經日軍當局之努力維持，香港秩序漸見恢復，商市逐漸轉好，日軍當局爲恢復過去滬港交通及貿易繁榮起見，現正準備籌復，滬港間航運交通將於短期內即可派輪航駛，同時並允准工部局之要求，准採購越米二百萬包，陸續裝輪運滬調劑，此事刻正在進行磋商中

【中央社五日南京電】滬市物價過去因受金匯緊張影響，及投機商囤積居奇操縱市價騰漲不已，貧民生計堪虞，自去年十二月八日大東亞戰事發生，上海租界情形改變，此輩投機商即無能活動，兼之有關當局對於抑制物價，繼續進行，各項日用食品價格轉趨降落，民生始漸轉蘇，是以去年十二月份物價指數，據金融機關之調查，十二月份已見低落，茲悉當局刻正調查本市米煤雜糧及各項日用品存底統計，辦理登記，以便着手切實抑平物價，其有囤積性質者之貨物，決定沒收公賣，以期澈底抑低市價，預料此後物價逐漸跌落

緬甸總理訪英倫 協商東亞新局勢 緬甸要求自主遭英拒絕

【中央社三日里斯本電】緬甸總理斯蘇，三日乘機自倫敦來此，當即乘機赴開羅，該總理在倫敦曾訪英印度部長亞麥萊，衆認或爲協商東亞局勢，該協議中總理關於緬甸自主權提出某種要求，亞麥萊已予以拒絕

大東亞戰爭與新國民運動（下）

郭秀峯

我們現在所處的環境尙在後方，日本所處是在前綫，以後方協力前方責任是非常重大的，因爲責任重大，所以我們更覺新國民運動推行的必要

新國民運動是在去年十一月，中國國民黨四中全會發起的，在四中全會宣言中，關於新國民運動的涵義有幾句很重要的說話，合精神建設物質建設方面期於使人的能有至誠惻怛捨身救世之素養物質建設方面期於使人人皆能有勞身焦思銖積寸累之習慣。認定和平反共建國爲中國唯一之出路，集合心力物力鍥而不舍。

從這句話中，我們可知新國民運動包含有重大的時代意義，爲甚麼在精神方面特別提出要有至誠惻怛捨身救世的素養，要明白這意義我們要看看今日的世界是怎樣的一個世界。今日的中國是怎樣的一個中國。我們的國民是怎樣的國民。英美帝國主義者爲要維持他們侵略世界的舊秩序，已驅使全人類陷入戰爭漩渦之中，獨裁者蔣介石爲要維持他們的政治地位甘做英美帝國主義鷹犬，不惜拖延抗戰，弄得山河破碎，廬舍邱墟，一般軍閥政客爲要滿足他們的私慾借名抗戰，無日不在殖民地以逞，我們合起眼來想想，這是多麼殘忍慘痛的人間地獄。生在這樣的一個時代，生在這樣的中國，我們不具有慈悲博愛忠誠謀國公而忘私的精神，是絕不能担負救人類救國家人民的責任的。爲什麼在物資建設方面特別提出要有勞心焦思銖積寸累的習慣，我國經過四年餘的長期戰爭，國力物力幾乎消耗殆盡了。要從廢墟中重新建設起來，前途一定是有許多困難的，所以我們一定要具有孤臣孽子操心危患深的堅毅精神，克服艱難，把我們的財力物力，一點一滴積集起來，貢獻到國家去才有復興建設的希望，爲什麼要合精神建設物質建設爲一。因爲過去新生活運動偏重於精神流於形式，陷於虛僞，國民經濟建設運動偏重於物質，助長個人私慾的發展、促進資本主義的流毒，所以新國民運動要打破唯心論唯物論的偏見，把精神物質合一起來，作爲社會進化的正確準則

新國民運動綱要已經頒佈了，內面舉出八點，第一點是說明民族主義與大亞洲主義的關聯。第二點是說明民主的意義。第三點是說明民生主義中發展國家資本主義的重要。第四點是說明國家至上應該公而忘私。第五點是說明人與人相處應該精神團結。第六點力戒浮囂，淺薄，勉勵大衆行動要紀律化，知識要科學化。第七點鼓勵節約生產。第八點提倡廉潔政治，所以新國民運動是國民精神物質的總革新運動。也是國民精神物質的總動員運動。在這個運動當中，我們必要時時刻刻反省劣點何在。優點何在。以一種極端虛心的態度來研究清楚，發現準確了之後，以一種去惡務見善勇爲的精神立刻見之於實行。把劣點一點一滴清除，把優點一點一滴培養，這樣才能够鍛鍊成爲一健全的國民，才能够建成一健全的國家，才能够担起解放東亞建設東亞的責任。全國同胞們，大東亞戰爭已經爆發而獲得初期的勝利了。站在民族解放的立場上，協力東亞戰爭，我們是責無旁貸的，我們要協力，我們要先從自强做起，要自强要先從精神物質生活革新做起，我們努力的目標，已經確定了！希望大家努力做成一個新中國的新國民，做成一個新東亞的新國民，担負這樣新使命吧。（三十一年元旦廣播詞）

日軍疾進逼近瀏陽 渝方造謠圖掩飾長沙陷落

【本報訊】昨晨因日軍完全佔領長沙，而狼狽之渝軍長官首腦，仍循例僞稱尙在該地勇猛戰鬥，並發出急速派赴援軍之命令，然因日軍之猛攻，已逼近金井東南方之山與與瀏陽之附近地區，屬於第三十集團第二十六軍之渝軍，誤信可衝，日軍之後背，於本日晨（五日）乃在長沙東方二十公里之瀏陽河出現，日軍加藤，武田等部隊，乃實行各個之猛攻，渝軍因出於意外乃迅速敗退，日軍某某部隊，對此已在預料之中，乃裁斷其後路，且日機亦對陷於日軍包圍圈內彷徨之渝軍攻擊，彈落如雨

日軍攻佔長沙詳情

【本報訊】渝軍在長沙之防備，除西方湘江沿岸外，在東南北三方，各配備有一師之兵力，即第一九〇師，暫編第十師及第三師，在市內外並有强固之水泥陣地，以圖死守，但於一日傍晚由長沙一角突入之日軍部隊，（本下、鷹林，小塙等部隊）、出北方壓制市街北方，一面向學漢門進攻，竹田，小川等部隊又由東方奪取城壁東北及東南角，一面向北站及東站門進攻，沼崎，大澤等部隊，由南方攻擊市外之東南部，一面又向南門進攻，不分晝夜繼續掃蕩，壓縮包圍陣綫，並以炸破之城牆作爲通路，或以劍術刺殺守備兵，或站在有利之地位，掃射渝軍，或利用陰影向渝軍投擲手榴彈，用盡種種方法，展開壯烈之巷戰，日軍當時士氣極旺，遂於四日晨徹底覆滅長沙之軍事設施，頑强於抵抗之殘軍，亦完全掃蕩完畢，當時空軍及工兵隊均與地上部隊緊密協力，破壞渝軍之陣地，砲兵則瞄準射擊，使步兵前進容易，渝軍因日軍之戰術巧妙及士氣之昂盛，受有極大之損害，據俘虜言稱：如第十師中，一連僅存七八名，一營僅存四五十名，由此類推可見一般

英王與史太林 交換元旦賀電

【海通社四日瑞京電】據倫敦來訊、英王喬治六世與史太林交換元旦賀電，史太林電內述及英外長艾登與蘇聯政府間對於各種問題之意見，已趨於一致，英王覆電，謂：此種意見一致後，將來必成爲奠定戰後和平之基礎

日葡兩國間成立無線電通信協定 自今日起開始直接通信

【同盟社五日東京電】自去年末開始交涉之日葡無線電直接通信，現已由日遞信省與葡萄牙馬爾柯里無綫電公司，成立協定，自六日起，在東京與里斯本之間，開始直接通信，五日下午遞信省發表要旨如左：在世界動亂之中，在歐洲堅守中立之葡萄牙首都里斯本，爲現在世界上最强力通信網之中心點，自大東亞戰爭爆發以來，愈益增加其重要性，將里斯本加入日本對外之通信網內，其意義頗爲重大，此等直通無線電信，現僅收受日葡間之無綫電報，其費用爲普通一字二圓二十四錢

德空軍晝夜出動 莫斯科又遭空襲 麥曼斯克鐵路被炸中斷

【海通社四日德元首行營電】德軍最高當局發表戰況如次：（一）東線方面，南部近來天氣嚴寒，德蘇兩軍僅限於偵察及砲擊活動，中北兩部紅軍猛攻，但爲我軍擊退，莫斯科方面設施及機場，慘遭我機日夜猛炸，費多布亞海港亦遭空襲，敵軍受重創，麥曼斯克鐵路交通已被炸中斷（二）北非方面雙方互有偵察活動，阿基達比亞方面，英軍反攻未逞，杜布魯克遭我機空襲，本加齊亦遭猛炸，敵驅逐艦一艘中彈損毀，馬爾泰島軍事設施被炸，損失重大

【同盟社四日柏林電】德軍司令部發表去年十二月中英海軍所受損失綜合如次：一、艦艇擊沉：巡洋艦（三）航空母艦（一）驅逐艦（三）魚雷艇（三）砲艦（一）潛水艇（一）損傷巡洋艦（六）驅逐艦（五）魚雷艇（四）哨戒艇（二）潛水艇（二）機雷敷設艦（一）二、貨物船擊沉：七四艘，（內二三隻爲德潛艇所擊沉）

義對南北美洲 停止郵遞交通

【海通社四日羅馬電】據四日義國當局發表，此後義國對美國，阿拉斯加，夏威夷群島及中南美各國，一律停止郵遞交通，此外，對於葡守中立之南美其他各國，以及東亞方面之中日滿泰四國，亦因技術上原因而暫停航空郵遞交通

▲羅邱會議目下尙沒有閉幕，對各戰線設聯合軍總司令的問題，大致決定暫不實現，陸軍暫由英將威夫爾，海軍則由美海軍總司令金氏兼任。這個報道有點可以注意的。第一，證明英美在作戰計劃上的困難。近代化的戰爭，並不如以前任意遣將那麼容易。英美在過去軍事上沒有合作過，一旦要統一指揮，軍力支配是一個問題，軍需供給也是一個問題。一則英人不願受美國司令指揮，而美國則不肯担任全部作戰資源的供給。不合作的表像，已經很明顯了！第二，陸海軍由英美分任指揮，一則表示不統一，一則表示在東亞英國已沒有海軍，而美國也沒有空軍。非律賓一旦完全陷落，美國軍力已不能在東太平洋活動。海軍也因關島威克島之失，沒有進攻東亞的力量。至於英國的陸軍，在馬來半島戰事一旦解決，恐怕也將失去攻擊性能。這次大東亞戰爭的第一階段，我們是已經勝利在握了！

的摩爾問題解決 澳荷聯軍將撤退

【同盟社三日柏林電】據倫敦泰晤士報稱：關於澳荷聯軍佔領葡萄牙屬領的摩爾島問題，由英國與葡萄牙商議，結果，俟葡萄牙增派部隊抵達後，澳荷聯軍，即行撤退，至現在駐在該島上之澳荷聯軍，約達一萬一千八

首都將舉行 隱貧考試

【中央社五日南京電】京市爲救濟貧寒文士，擬舉辦隱貧考試，已定舊歷十二月初旬舉行，預定錄取七百名，將按例發給救濟金

太平洋戰事勃發後 德可隨時猛攻英島 英大主教鄭重警告國民

【海通社五日瑞京電】四日坎特伯里大主教發表重要言論，警告英國民衆，謂德軍隨時有侵略英國之可能，並預料此次猛襲英島，較歷來德軍進攻各地更加兇猛云，英海軍部長亞力山大亦發表同樣演說，謂雖太平洋戰事勃發，吾人更當注視納粹人在西綫之活動，直至澈底消滅納粹勢力之日爲止，日本方面頗易於對付，無足重視

土耳其東部 客車出軌 乘客十六人斃命

【海通社四日安哥拉電】最近安挪托尼亞東部迪貝略附近之客車出軌、乘客四百人中十六人斃命，多人受傷，同時天降大雪，致在另一火車未赴肇事地點營救以前，乘客均飽受風霜

國際鱗爪

德義猛襲馬爾泰 【海通社羅馬電】據四日義軍戰報，義空軍協力猛襲馬爾泰島，愈趨密切

澳伊間依然通航 【海通社安哥拉電】據二日夜巴格達消息，帝國航空公司現仍派機來往巴格達與澳洲，對於飛行路線保守秘密，但不經過星加坡

英積極建設伊朗 【海通社安哥拉電】波斯灣之一切伊朗口岸，現歸英國管理、並由英國投資、使之更臻完善、鐵門至華許之鐵路、因得英國資助、將於春完成、英軍事當局對該鐵路、頗爲重視

日駐德大島大使 赴行營訪希特勒 交換軍事政治意見

【同盟社四日柏林電】大島大使三日會見希特勒於大本營中、道賀新年完畢後、並交換關於軍事、政治上、重要問題之意見

解除婚約啓事

本人在孩提時由父母主持與伍正華君訂立婚約現伍君於事變前離漢已歷四年毫無音訊查法律訂立婚姻應由自主父母包辦式之預約當然無效況年已四週生死不明按照法律規定是項婚約自應解除特此鄭重聲明 吳德香啓

西菜餐具出讓

茲有大批西餐上等器具全部出售如欲承售者請投函特三區鄱陽街三號向唐君接洽可也

登記聲明

茲有特三區湖南街鼎餘里號房九幢街面舖房貳幢棧房貳幢計册第一段B字段地基一段量計實地漢方三百九十三方九五方尺即七畝五分八厘現均託張安定君全權代理依法向房地清理委員會登記特此聲明 胡次播啓

遺失聲明

今遺失漢口四明銀行儲蓄活期存摺一八八五一號支款圖章一顆除向該行掛失外特此聲明作廢 屈錫武啓

洪興正義會啓事

啓者夏曆十一月十九日爲敝會常委丁子璜先生五旬初度同人等義關同門理應致賀加之會務種切均承先生熱心領導公誼方面尤宜介壽稱觴藉答勞苦惟以運會多艱未敢稍事舖張重拂先生初意各知交處是以未曾柬請諸凡失儀敬祈原諒 洪興正義會同人謹啓

丁子璜啓事

啓者駒光易轉馬齒徒增五十年華倏焉已屆方撫躬自愧之未遑何敢循俗舖張詎汗乃荷洪興正義同門昆仲一樽共舉集慶爲歡除勉爲領情外對於各界相知未敢事驚擾其有隆儀惠錫盛意雖却者亦多招待失週統希原諒爲幸

新安六邑旅漢同鄉會（即新安書院）緊要啓事

啓者市政府徵用六水分源基地給價已領照前議決請償同鄉新舊存欵及新安市場債劵本金惟新舊存欵單據息摺債劵及息單務須檢齊向本書院核對無訛方能照發特此登報至希 公鑒

市政府冬賑辦事處 決定分期施放白米
發賑地點警局分區規定

市府舉辦之冬賑，發放賑糧日期業經決定分兩期舉行，第一期自本月廿四日開始發放蠶豆，計須八日即可發畢，稍俟數日即開始第二期發放白米，預計截止之日適逢舊曆新年，市民冬賑處方面，賑款將超過四十萬元，惟因百物昂貴，而受賑貧民爲數甚衆，爲分配均勻俾使災黎受得實惠起見，聞將預定每名散發白米三升蠶豆五升。又訊：市警局以冬賑施放之期將屆，承應勘覓相當地點，以免市民奔勞之苦，該局已責令各分局選擇，上蔽風雨，下免擁擠之適當處所，業已規定，計一分局發賑地點在九蓮菴，圓照寺，二分局蓮花寺，三分局六水分源，四分局後花樓三興汽車運輸部，五分局市七小學內，六分局在該局之內，七分局興康里內，八分局輔義里內，九分局該段天主堂內，十分局中央市場，十一分局麥加利銀行，十二分局通濟善堂內等十二處，並聞屆時該局擬派出武裝官警，分往維持秩序

葉主任誥誡部屬 勿信謠言勿造謠
舉一反三一針見血

駐武漢綏靖主任葉蓬氏，於昨日申令誥誡所屬官兵，務須深切體認戰時關係，毋輕聽謠，毋造謠，如違決以軍法嚴辦，茲錄原文如次：「查戰時慣習，或敵方施行反間，造散謠言，或民衆憂慮身家，懸揣勝敗，又或商場投機造謠操縱市價，更或個人抑鬱無聊，故作妄語，凡此種種皆爲戰時多謠之要因，吾儕久事戎行，歷經事變，不特應不爲謠諑所搖，抑且不應以謠諑爲怪，此本主任素常對部屬訓育之一種，而邇來更屢加訓飭者也，且我軍人軍屬，在國家聯合作戰，誓共榮枯之旨趣之下，尤應按照迭次訓飭要旨，與友軍誓共患難，質言之，友軍之勝，即吾人之勝，友軍若敗，亦即吾人之敗，甘苦與共，休戚相關，石爛海枯，毋渝此志，此尤爲我軍人軍屬所應深切體認者也，邇日以來，我友軍在海陸各方，處處勝利，節節勝利，捷報風傳，歡騰大亞，縱有反動分子，欲行惡意宣傳，而亦黔驢技窮，絕無造謠之餘地，惟慮作戰期間，謠言終或不免，用特再申前令，凡我官佐士兵，嗣後毋得輕信謠言，動搖心志，尤不得有意無意，傳播謠言，各級官長，應對所屬，嚴行監察檢舉，如有違犯，定以軍法嚴繩，決不寬貸」

本市兩黨部昨舉行 總理紀念週

昨（五）日上午九時，中國國民黨漢口特別市黨部，在該部大禮堂舉行第六十八次總理紀念週，出席常務委員謝伯進、王錦霞，委員朱澄元、李之穠、倪元暨全體工作同志七十餘人，由常務委員謝伯進氏主席，行禮如儀後，即席報告新國民運動各項綱領，並訓勉工作同志勵行新國民運動，末由高秀炳同志講演「民族主義與東亞解放年」至十一時始禮成散會

漢海員黨部，於昨五日上午十時，在該部大禮堂舉行八十一次總理紀念週，出席者常務委員丁子璜等暨全體工作同志五十餘人，由丁常委主席，略謂本次總理紀念週，係新年開始之第一次，値茲東亞民族解放年頭，本黨同志，應在汪主席領導之下，盡其人力物力，支援東亞戰爭，同甘共苦，向保衛大東亞之前途邁進

市警局飭屬 勵行節約運動

張警局長因邇來百物騰貴，生活日高，提倡節約運動，實爲當務之急，警員服務社會，爲民衆之領導者，尤須勤儉以養廉風，酬酢交際，喜慶宴會之舉，原不可少，惟一般人士往往爭奇鬥勝，靡費甚多，特通令所屬嗣後務須力求儉樸，勵行節約，以移風俗，並規定節約十條，一，減少烟酒嗜好，二，廢至無謂及不必要之酬酢，三，勿製華麗衣服，四，勿沉溺於旅館舞場酒樓，五，戒除冶遊賭博，六，提倡食蔬菜糙米雜糧，七，限制本人及子女無益浪費，八，日用品力求價廉適用爲宜，九，住屋簡單清潔，十，早起早眠振足精神

二期洋米公售 十日開始實行

市府洋米公售，第二期公售日期，業已決定本月十日起開始實行，售價仍秉前期，公售洋米數量共爲三千担，公售地點與第一期同，現由糧管警察兩局積極辦理中

推進新國民運動 黨員應以身作則

新國民運動自汪主席於去歲十一月三十日在中國國民黨第六屆中執會第四次會議中提議發起後，各地紛紛響應，並由汪主席親自草訂，新國民運動綱要八項，業經中政會通過，於今年元旦，頒布全國，各節已誌本報，現中國國民黨漢口特別市黨部爲努力推進新國民運動起見，特將其全部綱要油印分發於本市所屬各區黨部以及各黨員，俾使新國民運動先由國民黨黨員做起，以身作則，更進一步推行至每一個國民，故該部已決定今後促進方針，並將以新國民運動爲宣傳中心

警二五兩分局長 派曾吳二氏升充

市警察第五分局前分局長張佑之氏榮遷後，所遺一缺，市府調第二分局長曾伯衡繼任，至遞遺第二分局長一職，由督察處督察吳濂宇充升，吳新分局長品學均優

市立各小學 將開始期考

市立各小學校，定於本月十八日放寒假，十二日即開始期考，關於三十年第一學期之六下畢業生，計一小四十三名，二小二十七名，三小三十二名，六小三十八名，七小五十六名，八小二十八名，十小三十二名，十一小三十一名，十六小三十二名，十七小十六名，十八小二十五名，十九小二十一名，二十一小十八名，十三小三十五名，十八小二十九名，四十一小二十八名，四十三小十九名，四十六小二十名，廣雅小學十六名，共計五百四十九名，教育局爲愼重起見，於各校上述六年級學生畢業考試時，分別派員到場監考，考試日期自今（六）日上午九時起至明（七）日上午十二時止

鄂省府宣傳處 現已開始辦公
科秘人選亦暫行派定

湖北省政府爲强化宣傳機構，特將前宣傳科擴大組織爲宣傳處，業誌前報，該處處長呂東荃氏，亦已於本年元旦日起，開始辦公，處內組織，現已大體訂定，計分總務，指導，事業三科，秘書一室，同時對於內部重要人選，亦分別暫行派定，總務科計秘書主任陳越，總務科長亦由陳主任暫代，事業科長吳良旭，指導科長劉純伯，其他各辦事人員，現亦由各廳處調派中，日內即可全部決定

前公用局趕辦 移交手續

市糧食管理局原由前公用局改組，該局改組成立之時，適逢元旦假日，除由徐局長勗勉所屬以職責更重應加緊努力工作外，對於市府規定應移交前公用局主管之公用交通等事業，自昨日起由總務科開始趕辦移交手續，惟在移交之前，如路燈之裝修，交通器具之管理等，仍繼續由糧管局辦理

何省主席召各校長 講述目前世界大勢
並訓示各員應有認識與努力

鄂省主席何佩瑢氏，近以省立中小學校，本學期學程行將結束，寒假開始，爲時在邇，特於昨（五）日午后二時假省府大禮堂召集省立各中小學校校長，訓教指導等百餘人，作懇切之訓話，除對目前世界大勢，時局情形詳加講述外，並對爲人師表之各執教人員，在此國際風雲幻變莫測之大時代中應有之認識與努力，指示亦甚詳盡，聽訓各員，頗爲感動

財廳召各稅局長 舉行稅務討論

鄂省財政廳長陳繼政氏，茲爲明瞭各產銷營業局稅務情形，暨商討今後推進方針起見，特召集各產銷營業稅局局長，於昨（五）日下午二時在該廳會議室，舉行稅務討論會，出席者計武昌產銷營業稅局朱鳳岩等六局長，暨財政廳陳廳長以下全體科秘，主席陳廳長，首由主席報告開會意義後，旋即由各局局長相繼報告近來稅務推進情形，報告完畢，開始討論，結果決議有關稅務之各項事宜甚多，直至午后四時許始行散會

省警三分局長 派程雲充任

鄂省警務處，爲調整人事，加强警防實力起見，特將該處視察長程雲與省會警察局第三分局局長金伯璋互調

鞋業工潮 死灰復燃

本市鞋業勞資糾紛案，曾經社會局於去年十二月二十六日調停解決，經仲裁增加工資四成，各情已誌本報前訊，乃爲時未久，昨該業同業公會具呈社會局，報稱工人黃少山等，乘各機關年假及裁決命令尚未奉到之際，唆使法租界玉霞，銀霞，三江及三達等四鞋店工人相繼停工，並威脅店主照原要求增加之工資，另加二角五分，新安街松和祥店員且有被毆情事，同業公會以工人等不遵守裁決方案，非法唆使罷工，實屬不法已極，特請社會局函知警局，立拘嚴辦以維秩序而重威信

禁止人民佩帶 圓形證章

查黨政軍各所屬機關人員佩帶之証章均有規定，商店及其他團體如必須用證章時，須用長六又二分之一生的米達，寬四生的米達之形式，但僅能鑄印店名及號碼，以資識別而杜流弊，惟事變之後，大多弛怠此項規定，近見各人民團體及遊藝場人員，多有佩帶圓形證章者，實於識別大有窒礙，國府內政部有鑒及此，特於日前函請市府通令取締人民佩帶圓形証章，以正風紀，市府據情業於昨日通令所屬及漢市社運分會，一律知照糾正，以符標準

本市簡訊

△兒童文化研究會，於今（六）日下午三時在該會會議室召開本年度第一次理監事聯席會議

△華中東亞青年聯盟總會幹部人員訓練班，於今（六）日上午十時補行開學典禮

△北平女作家石爽知小姐於月前蒞漢遊歷，已於本月四日乘鳳陽丸北返

道德淪亡 逆子持刀弑母

老媼蘇陳氏，年六十有七歲，現住本市同豐里四號，在該氏二十七歲之時，乃夫亡故，該氏以家道尚稱富有，矢志柏舟，尚喜遺有一子名叫聖炎，孤苦伶仃，母子相依爲命，月移歲轉，民十七年乃子聖炎已屆弱冠，經聘楊榮庭之女爲妻，結褵以來，已生三子，惟聖炎在母愛陶養中，致貽姑恤養奸之弊，遊手好閑，不務正業，事變之後，因機緣時會，一時獲得相當生產，遂徵歌選色，尋花問柳，以恣情慾，致於北里閑遊中與新成里十二號妓女小寶寶結不解之緣，山盟海誓之下，遂於漢陽金石橋熊三發房屋內作金屋之藏嬌，不久因事仍復賦閒，以致手頭拮据，誠恐金盡色弛，乃向母以子爲不正當需用，自不顧付給，於是未如所願，其子即施咆哮，不特不聽親朋規勸，反於上月中旬持菜刀威脅，亦卒未遂意，現見乃母率媳避居親家楊榮庭家中，復於上月二十二日拿刀公然赴楊家行兇，幸經人攔阻，得未遂其所橫，於是楊家俱肆行搗毀，蘇陳氏以子忤逆，遂以弑母罪控乃子於警察局，以憑法辦

對於長沙再度陷落的感想

。蔡森。

現在友邦日本軍，因爲要消滅與日英美作戰背後渝方的搗亂，並且表現其武力的精強與餘裕起見，遂對湘省長沙附近之渝軍據點，開始出動，予以殲滅，不數日間，於卅一年元旦日，再度佔領長沙，鄙人對於這次的佔領，有幾點感想，今分述於後：

（一）曾記去歲日本軍第一次佔領長沙的時候，因爲渝軍完全是烏合之衆，不堪一擊，所以不費吹灰的力而佔領了，嗣後日軍因當時已達殲滅渝方主力的目的，同時又因爲要移轉作戰，遂完全退出長沙，不料渝方大言不慚，說是反攻收復了，並且大事宣傳，藉以淆惑國人，與國際的視聽，現在再度佔領長沙，不但揭穿了渝方宣傳的虛僞，並且證明了日軍武力的精強，無論渝方任何據點，都有隨時加以佔領的可能

（二）現在渝方因爲友邦日本已與英美開始作戰，正想利用這個環境，發動全面的反攻，實則日軍對於英美作戰，只須一部份的武力對付，即可綽有餘裕，絕對無容貽在我國的軍力去參加作戰，這次長沙再陷，足可阻遏渝方反攻的迷夢了

（三）這次渝方因爲要阻礙全面和平，所以與英美訂定互助協定，想依賴英美的援助爲後盾，其實英美諸國現今已加入戰團，自顧不暇，那有餘力，再來援助渝方，渝方如不醒悟，豈非癡心妄想？

（四）這次英美的慘敗，侵略東亞的根據地也陷落了幾處，主力艦以及其他的軍艦被擊沉不少，空軍也損毀了相當的數量，日本軍在西太平洋完全掌握了制空與制海權，英美的沒落，指日可待，日軍在對英美作戰勝利之餘，還有極精強，極充分的武力，來壓制渝方的蠢動，這次長沙的再陷，是可堅強國人對於日軍必勝的信念，所以從此以後，我希望渝方幡然醒悟，放棄拖延抗戰的迷夢，趕緊設法與友邦攜手言和，藉以保全我國原來的國脈民命，進而與友邦訂立攻守聯盟，以期達到東亞大同盟的目的，而協助日本驅逐英美兩國侵略勢力於東亞圈外，則我國幸甚，東亞幸甚，還有一點，就是渝方如果再不覺悟，仍與英美狼狽爲奸，那就眞是不可救藥了，但是我國同胞，無論淪陷區與非淪陷區以及僑居海外的同胞，如能認清日軍武力的必勝，以及日軍對待我國國民的寬大與和靄，脫離渝方抗戰羈絆，來一齊參加和平陣營，則仍可挽救我國的危亡，在那時期，渝方縱然想違反民意，一意孤行，也無能爲力了，同胞們，趕緊醒悟吧！（完）

戀新歡忘卻舊情 少婦不願圓破鏡
三曹對案難以爲情

本市球場後街一四〇號李鄭氏，原籍黃陂，其子李某於事變時轉徙他方，媳李白氏因不願獨守空帷，即收拾應用衣物遄返娘家，李鄭氏以其子既然遠離，對於其媳之行動，不便加以干涉，遂聽其長居娘家，詎李白氏不甘寂寞，於前年由萬太婆介紹與周海清發生肉體關係，因兩情款洽，旋即租居於熊家巷二十二號，兩年以來，度着甜蜜生活，滿以可共偕老，豈意好事多磨，白氏本夫李某忽於去冬歸來，即見室空人渺，不勝唏噓，但無從尋覓，只得徒喚負負而已，其母李鄭氏見兒子歸來，固然喜從天降，奈其媳不能爲兒爭氣，竟杳如黃鶴，於衷心憤恨之下，多方託人探詢，卒於日昨查明李白氏之住址，鳴警將周海清及白氏一併帶案，在三曹對案之下周以與白氏之結合本係草草從事，現白氏之婆婆要人，允予當堂將白交與李鄭氏具領，惟白氏以從周已閱年，新歡勝過舊情，決意不欲再圓破鏡，該局以案關婚姻糾紛，當移送法院訊辦

商業新聞

物價暴騰不已 工人生活堪虞
市工人生活費指數倍增

本市目前各物，或因來貨稀缺，市存單薄奇漲，或因奸商操縱，不甘廉價脫售暴騰，市民生活堪虞，工人益受其壓迫，市府爲明瞭工人生活起見，按月令社會局造具工人生活費指數表，以圖設法改善，惟半年來漲風頻熾，未見稍艾，生活費指數倍增，工人生活極感艱困，茲錄去年下半年度工人生活費指數，列表如後：

（以廿五年下半年度指數表平均爲一百分）

月份	總指數	食物	房租	衣着	燃料	雜項
	二七	八	一	九	四	五
七月	九七七·六	一二五六·一	三七六·二	八三一·〇	一一九七·九	七九六·二
八月	九二五·六	一〇六六·二	三七六·二	七八〇·〇	一一九一·三	七九八·四
九月	九七九·四	一一〇六·一	三七六·二	八二六·八	一三三九·一	八七三·一
十月	一〇四七·九	一一六七·二	三七六·二	八四八·〇	一五二九·四	九三四·六
十一月	一二〇七·一	一三二六·七	三七六·二	一二四六·九	一六五九·八	一一七五·二
十二月	一五〇九·六	一七二三·三	三七六·二	一七三〇·五	一九二一·五	一二六四·九

市場一覽

◐金融

赤金每兩　售出　一七〇〇　買進　一五五〇

◐軍票　早市　無市　午市　無市

◐拆息　法幣　無市　軍票　無市

紗布

◐棉紗·日金·　二〇藍鳳　三藍鳳　四陽鶴　休假無市

◐布疋·日金·　藍鷄布　藍鳳布　寶貝斜紋　陰丹士林　休假無市

米糧

◐谷米

◐雜糧·法幣·　機米日金四五·〇　小麥　高粱　黃豆　蠶豆　苞米　河下無市　本街無市　標準不漫報

油市

◐麵粉·日金·　綠長春　一八·五　綠龍牌　一九·〇

◐油市·法幣·　蔴油　二六五　豆油　無市　皮油　一六·〇

燃料

柴煤日金　五二·〇　煤球日金　三·六　木柴法幣　一五·〇

皂燭火柴

◐肥皂·日金·　扇面　四八·〇〇　膩爽　四〇·〇〇　青龍　二五·八

◐洋燭·日金·　僧帽　四〇·〇　雙錢　三〇·五

糖市·日金·

◐火柴·日金·　雙錢牌　一六·七　聚寶盆　一四·五　雜牌　一三·八

捲煙·日金·

塊青　六六·〇　袋青　七六·五　廣冰　一五二·五　箱冰　七〇·〇　老刀　九三·九　小號　八四·七　順風　五三·六　金山　五四·九　雙刀　四六·七　小玫瑰　二〇·五　金槍　二九·五　全祿　四三·六　指南　三一·一

酒類

·日金·　太陽啤酒　三五·〇

·法幣·　汾酒　二八·〇　加皮　二八·〇

海味雜貨·法幣·

南酒　本廠紹酒　一六·〇〇　金針　六·〇〇　木耳　一四·〇〇　薑粉　一·七六　湯粉　二·五六　海帶　一·〇〇　帶絲　一·一二　胡椒　六·四〇　蓮子　三·二〇　魷魚　六·八〇　紅棗　二·八〇

菜蔬·法幣·

猪肉　三·二〇　牛肉　二·二〇　鷄子　三·〇〇　鯽魚　一·六〇　鯉魚　二·八〇　白菜　〇·一二　蘿蔔　〇·二四　包菜　〇·三六　黃豆芽　〇·三〇　蠶豆芽　〇·三〇　紅菜苔　〇·四〇　青椒　〇·三〇

原料陸續猛漲 酒市頻報上騰

本市酒類市況，自前因酒釉等原料市價高漲，致連帶酒市價格亦逐步上騰後，近日原料價格漲風仍熾，尤以高粱因來源缺乏，更見旺盛，故於成本加高下，酒價亦再見提伸，半月以來，汾酒由前之每担一百三十六元，挺伸至一百六十元，截止目前，復上漲至一百八十元，加皮，菊黃等亦陸續由前之一百四十元，軋升至一百八十元，與汾酒相同，本廠紹酒，每罈亦上漲達四十元之譜，唯上述價格，皆以暗盤交易，門市另售，因物價限制，仍照前市

火柴
散戶吸進疲態未脫
鋒芒初露即形示弱

火柴，自前因鄉銷漸見靈活，各方搶緊觀望，致市價頻形堅秀後，連日以來，終因客銷雖有動市，而去散戶吸胃疲態未脫，稍化稀淡，且有活動，即形呆滯，故火柴市價於市現漸冷下，再趨軟途，昨訊雙錢牌，每箱週前曾高達日金一百七十圓，至昨已瀉弱成一百六十七圓，聚寶亦從一百五十圓，下游至一百四十七圓，昨更向軟成一百四十五圓，雜牌市價，昨開約在一百四十圓之譜

捲烟市俏
新春初度做交
大英老刀勢尤健

捲烟交易，新年假期後已於昨復業，情況因市氣興奮，做開甚多，買戶納胃頗健，故市價除金槍，全祿，略有軋小外，其他捲烟，咸形躍伸，其中大英，老刀，因市存淡薄，兼之需要特多，騷長尤盛，統合昨價，大英上挺五十五圓，爲一二一五圓，老刀牌硬二十四圓，爲九三九圓，美傘亦旺，軋堅十二圓，成五一二圓，其他如順風，三八，則躍伸七八圓不一，東洋指南開三一一圓，黃錫包三四六圓，牡丹一九二圓，大玫瑰二五七圓，小玫瑰二〇五圓，十支將軍五三七圓俱有好轉

行商拋出數鮮 油市穩中露堅

食油市場，自前因行商不甘廉脫，蔴油市價微趨榮途後，至昨見市，趨勢雖呈穩靜，唯因吐出不多，終露堅態，綜合昨日做價，一開磅秤日金六十三圓，貨約做十數桶，較前頗有躍伸，後於行幫抑挫下，次盤磅秤做低至六十一圓五角，較前之錢平秤六十一圓五角，反有微落，進盤頗露堅勢，故行幫出場亦略有提升，昨訊每担市價，大致爲法幣兩百六十五圓左右

冬菰香菰 漲勢猛烈

冬菰，香菰，來源益形清淡，市上做開大致皆係散戶囤貨，雖市銷清淡，唯價格之上漲，仍形猛烈，昨訊箱子貨（九十斤）金龍冬菰，目前市價已至日金一千三百五十圓，較旬前上騰達百餘圓，大阪貨香菰，最近價格亦頗有躍伸

國華綈 鮮具榮辱

綈自前度沖高後，近頃天源出品，國戶做一百號十一元，一百廿號十二元，較前似鮮具榮辱

牙膏·蝶霜 扶搖直上

洋廣貨自事變後，來路稀鮮，本市銷場雖日見狹窄，但終感供求失衡，復因滬地藏盤因原料上提，致價格頓呈青雲直上之勢，近日以三星牙膏及蝶霜交易較繁，叫價雖屬欒常，但客商瀉出，三星牙膏每打爲四十二元，蝶霜約售八十元一打，觀察情形，各店納胃頗濃烈

顏料 較前上向一成

顏料自來源窒斷騰高，迨至近頃，基於散戶拋緊，雖迭告無市，然價格已較前一致軋升一成光景，爰將各色顏料價格錄下，用爲關心者參

（每箱單位日金圓）

品名	重量	價格
打虎元	一斤	三〇〇〇
黃曬布金	六兩	九〇〇〇
黑電粉	一斤	三五〇〇
雙公子靛藍	一斤	三五〇〇
五馬紅	一斤	一二五〇〇
綠曬布墨	一斤	一三〇〇〇
綠魚舟墨	一斤	一二五〇〇

滬洽赤飛黃騰達 市飾金被襯上向

上海金融交易市場，因調整辦法尚未完全確定，故尚不能於新年休假後正式復業，洽赤做開仍係場外暗市，市況秉承年末銳勢，於吸胃健旺，賣戶望好聲中，屬續展長，昨據本市銀樓業接獲之申電，現金價格已突破萬三千元關，成一萬三千兩百元，較年前之一萬二千八百元，再軋伸四百元，又訊：新年假期隱靜數日之市飾金價格，於滬電金價報升中，亦跟踪上提，昨訊銀樓業售出，掛牌已由前一千六百五十元，懸高至一千七百元，收進亦提升至一千五百五十元，較前俱上提五十元之譜，至條錠交易，銀樓業售出大致爲一千六百三十元，收進爲一千六百元，亦有五十元之伸展

特種商品 輸運管理暫則
市府令飭所屬知照

特種商品輸出運銷、事關商人切身利益、內政部警察總署特訂定暫行規則 [illegible]

遺失聲明

茲因事變時將自產武昌東門坡一四號房地全棟之契約遺失除向武昌房地委員會申請登記外特此申明作廢　呂怡如啓

聲明作廢

本校前發女學生圓形白地紅十字證章因學生遺失甚多特此聲明一律作廢　私立紅十字會高級助產學校啓

遺失聲明

茲遺失漢口憲兵隊本部發給水上憲兵分隊黑底金色三八號憲佐手牒一枚除呈請補發外特此聲明作廢　萬進陽啓

漢口市民臨時冬賑辦事處 捐款報告表（第十三批）

鴻興記一百四十元　新鴻記一百四十元　德記一百四十元　恆安福記一百四十元　漢福記一百四十元　裕隆記一百四十元　餘仁一百十元　胡笑如一百十元　天益明記一百十元　新記熙記一百十元　寅記夏記一百元　漢康勉記一百十元　源昌協記一百十元　福成同人八十元　永隆錦記全昌合記七十元　晉新炎記映記顧記共一百元　大昌餘記八十元　德源慈記六十元　榮康良記八十元　鴻裕同記八十元　佛記六十元　昌記六十元　池記　安記同入六十元　明霞　九康余樹清一百元　成永永記六十元　新華新記六十元　協和協記六十元　綢緞業徐熾卿募十元　共計法幣二千三百十元正　合前法幣五萬五千九百五十五元正

三民週刊

中國國民黨漢口特別市黨部主編

第三十九期・每逢星期二出版

中心思想的學術研究

鄭燕生

什麽是中心思想？中心思想就是一個國家或民族，所有學術思想的中心，任何學術思想，雖然在牠獨自的範圍裏面，有獨立地研究，創造的自由，但是必定要以中心思想爲標準，至少不與牠相違反，若是發生了與中心思想衝突之點，那是絕對不容許的，中心思想好比是一個蜘蛛，千絲萬縷的學術思想，都應該以牠爲出發點而交織起來。

中心思想的成立，不應該用强制的力量，中心思想的存在，也不是思想獨裁。在國家意識，民族意識發揚的現代，中心思想的出現，是統一復興的前提，這一半是自然的趨勢，一半還有賴於全國的文化人，共同向着這一個正確的方向而努力。

中國的中心思想就是三民主義！

爲了滿足國家統一復興的需要，爲了便利和平反共建國國策的執行，一切學術思想有以三民主義爲標準而詳加研究的必要。

如何以三民主義爲標準而來研究學術，這是一個很複雜的問題，現在只舉出幾個例子來談一談：

（一）國學　民族主義中會說過，要恢復中華民族固有的地位，必須用恢復固有道德，恢復固有知識能力，迎頭趕上歐美的新發明三種方法，什麽是固有的道德，知識，和能力？如何地恢復法——全盤的復古呢？還是創造的甦生呢？都是研究國學者，所必須注意到，並且特別加以研究的大問題。

（二）法學　任何一種主義，如果不能把牠的主張一條一條地表現在法律之中，是不會對於政治發生多大的影響的，五五憲草和現行民刑法，是企圖成爲三民主義化的法律，然而還有些學者認爲尚有缺陷，最近幾年中，又有人打着東方道德的招牌建議修改現行法，究竟如何？希望法學家於研究時不要忘記三民主義！

（三）教育學　中心思想的確立，中心思想的普及，最良好的工具當然是教育，教育黨化，在過去已經是教育行政的最高原則，在現在和將來，當然也不會有什麽改變，如何使教育黨化？如何推進黨化教育？教育行政的當局固然是義不辭，責無旁貸，而教育學者的研究，也有絕對的關係。

（四）歷史學　共產主義的哲學基礎，是唯物史觀，共產主義的研究者，已經發表了唯物史觀爲根據的許多歷史著作，三民主義是反共的，三民主義的哲學基礎，是民生史觀，如何摧破謬誤的唯物史觀？如何發揚正確的民生史觀？這需要我們的歷史哲學家，歷史學家們，同心努力。

總之，在西方霸道文化沒落，東方王道文化抬頭的新時代中，各種學術都需要加以澈底的，創造的研究，研究學術，一方面固然非有天才和努力不可，一方面認清標準，端正趨向，也是極其重要的事，否則，以畢生的精神從事於共產主義的研究，縱有成就，對於國家又有何補呢？在這一意義上，本文自信不失爲有用的意見。

中國對於大東亞戰爭應有的認識

王連科

歐洲大戰這一幕世界流血慘劇的演出，大西洋上的慘劇已經拉開了幕布，接着便輪到以太平洋爲舞台的戲劇上演了。

羅斯福曾說：「我敢相信我們將來的歷史，其由我們對大西洋彼岸歐洲之關係者，必不及我們對太平洋彼岸中國的關係大」。英國軍事專家也曾說過：「其次一章的爭奪海洋史，將開始於一九四三年，其將美國新建的太平洋艦隊，正經過巴拿馬河向舊金山駛去」。這樣，我們可以知道：歐，亞，美三大洲互相交通綫之焦點的太平洋，將成爲戰場，僅有的一大塊肥肉——中國，將成爲大戰的戰利品。爲了想奪得這塊肥肉，英，美不得不先取一致行動，謀屈服與中國唇齒相依的日本，於是什麽經濟絕交，凍結資金，A·B·C·D包圍陣綫，等等得步進步的壓迫手段，接二連三的演出；日本因爲了愛好和平，於是派遣特使，赴美談判，然美國絲毫無誠意，故不得已而向英美宣戰，以求東亞民族的解放，在這時，我們應該認清的是：太平洋所以成爲問題，是由於處在被動地位，成爲白色人種的帝國主義們爭奪的目的物之故，太平洋西岸的國家，被他們視爲沒有獨立自由的意志，而加以奴隸的待遇，我們中國，也同樣陷於這樣的命運，然我們不要因此失望，我們不要忘記時時扶持我們的友邦日本，我們對他應絕對信頼，協力邁進，才能够打破這被支配的奴隸命運，目前雖是那樣的困苦艱難，我們也正應希望利用這機會，在腥風血雨中闢開一條生路！死裏逃生，危中求安，這是我們僅有的機會了，起來吧！我們堂堂東亞，濟濟衣冠的民族！

東亞解放歌

藿心

看！看！看！
東亞民族的正義軍！
聆！聆！聆！
東亞民族的怒吼聲！
我們六億東亞人
正在作必死的鬥爭，
報仇雪恥，
敵愾同心，
黑鐵求自由，
赤血換光明，
打倒那侵略我們的美與英！
建設東亞新秩序，
解放！
復興！

和平建國與反共的連繫性

松生

和平反共建國的復興中國國策，早已堅强每個國人衷心信念，更是成了現階段的廣大呼聲。全國各地風起雲湧地從事反共工作，對於反共的意義應該不再贅述，但一般同胞或者尚有不明意義許立觀望的人，正不在少數，現在我們根據和平建國與反共的連繫性，略述所見以供諸國人同胞之前：

一、欲建國非反共不可：

「國家」的存在，本是人類進化的自然趨勢，由野蠻而文明的人類社會史，是由個人而家族，由家族而部落，由部落而國家的一部人類進化史，爲了抵抗自然界及異族的侵略，故此必須糾合有志保衛同文化，同語言，同宗教，同生活形態的人，而組成國家，這在人類進化史上已是最合理的自然定律，除了全世界人所有人類用共同一個文化，一個語言，一個宗教，一個生活習慣以外，「國家」決不能廢除，而這些人文的共同化，爲歷史地理所限，幾世紀內絕對沒有實現可能，那麽主張廢除「國家」的共產黨的政策，豈不是人間囈語嗎？他們說「工農無祖國」，「無產階級的祖國是蘇聯」，「說工農無祖國」，這是違反人類進化史的囈語，喊「祖國是蘇聯」，這更是喪心病狂的行動，我們既認爲人類不能無國，有國便得愛自己的國家，就不得同意共產黨歪曲的語言和行動，這是很自然的邏輯，沒有什麽費解猶疑的，不過我們要明白的是：我們處在此復興建設的時代，更得要「國家」，愛「國家」，否則自主性的剝奪，將更來得兇狠；而共產黨徒的歪曲政策，足以斷送國家民族的命運，這是我們要反共的第一個原因。

二、和平反共就是建國：

國家既然不能沒有，建國既非反共不可，那麽反共一日，就是建國一日，這是毫無疑義的。共產黨禍亂中國，已有十餘年的歷史，一切暴行，差不多遍及全國，我們人民所遭受到的痛苦，比任何時代都重，這是很明顯的事實。

共產黨現在已是全世界一致同認的公敵，各國都看作洪水猛獸，並且盡了最大的力量去防範，就是實行共產主義的國家，在國內也潛伏着很大的反共勢力，這些反共的勢力，固然可以壓制共黨的活動，同時這種力量的發生，都是出乎自然，不是他種勢力所造成的。

我們知道，優勝劣敗，是生存的自然法則，並沒有什麽深奥的理由，祗要是能够順乎自然，適應環境，就可以獲得優勝的生存，中國古代的政治家也曾經說過：「順天者昌，逆天者亡」的明訓，這裏所說的「天」也就是指着自然的環境，由此可見無論是個人的生存，國家的興亡，最重要的原則：是必須適應自然環境，共產黨的主義是陰謀的，手段是破壞的，目的是侵略的，這都是違反自然大意，而使全人類感受到莫大痛苦的，是以共產黨主義不但不能存在，並且我們要以最大的力量根絕剷除，使全世界全東亞，全中國的和平得以實現。這是我們要反共的第二個原因。

綜以上所述，明白了共產黨的罪惡，則實行反共，就是保衛國家，建設國家，這行動是神聖的，我們正不容忽視。來吧！讓我們努力反共，以完成和平建國。

和平建國與東亞解放

（續）　汪麟

我們要知道，中國抗戰數年，所負外債的數字驚人，倘再繼續下去，我們的國家即使不遭滅亡，也將無以自存了，共匪更假借抗戰而實行殺人放火的勾當，國家的元氣，已被其損害殆盡，所以，要求中國安定，必須促成全面和平，澈底肅清共匪。

同胞們，我們要求建國大業的實現，必須要共同推進和平反共的國策，我們要牢記着：只有和平反共才能把垂亡的中國從新建設起來。

·東亞解放·

近百年來的亞洲，不斷的遭遇英美的侵襲，在物必自腐而後蟲生的定律下，我們深深的感到自己的不振作不團結而招來外侮。英美帝國主義者，看清了我們東亞民族不團結的弱點，更認識了故步自封的劣根性，展開了它的鐵蹄蹂躪東亞，它那狼子野心，是要將東亞民族永遠的置於它的支配下。

我們東亞的民族在壓榨下苟且的生存着，尚未至進一步的滅亡，是因了東亞崛起了一個新興的日本，英美帝國主義有了顧忌，它雖不敢作積極的企圖，然而它却陰險地逐漸來攫取東亞的權益，緩緩地制定東亞的命運。

從此次的中日事變可以看到英美的陰謀，它們居中挑撥離間，使東亞同文同種的兩大民族，互相殘殺，使中日雙方國力消耗，它們好坐收漁人之利，以遂其統治東亞的野心，置東亞民族於萬劫不復的地位。

所幸數年的戰爭，已使中日兩國的有識之士都覺悟了，前有近衛公聲明三原則，接着汪主席發表艷電，毅然領導和平，使中日兄弟之邦，棄嫌修好，中日基約的簽訂，奠定了中日友好的國交，共同携手，謀取東亞的共存共榮。

在近代世界瞬息萬變的時期中，一個孤立而無與國的國家，要圖生存在版圖上，是絕不可能的，我們看看：富如美國尚且要尋求歐陸的與國，强如德義，也和日本携手，所以積弱的東亞民族覺悟了，爲了要圖抵禦外來的侵略，解除東亞民族的桎梏，爲了要使東亞的繁興，我們東亞的民族是亟要聯合起來。

友邦日本，是東亞的先進國，中國是一個物產豐富文化悠久的國家，共同相起了繁興東亞的重任，根據着「政治獨立，軍事同盟，經濟合作，文化溝通」的四大綱領，聯合東亞各個民族，長短相補，有無相通，使東亞結成一座鋼鐵堡壘。

東亞是東亞人的東亞，我們要驅逐英美侵略勢力，同德同心的團結起來，抵禦我們共同的敵人——英美帝國主義，以達到東亞解放的目的！（完）

楚風

漢江燃犀錄

木鐸

第廿五回　設計造機關販運鋼土　縱酒發牢騷洩漏秘密

再說邱雲生跟着林方二人出了酒館，心裏暗想，我總得想一個方法，把這柒子破了才好，自己一面打算，一面隨着方林二人走到三新街漢壽里門口，邱雲生就趕上前去，攔着二人，正顏厲色的問道：「站着！你們剛才在泗陽飯店吃飯的時候，說的什麽話？趕快說給我聽一！」方林二人被邱雲生攔着，就停了脚步，再向邱雲生打量了一番，見他穿着特別，氣勢凌人，知道是公事人，方三才就答應道：「咛！我沒有說什麽」！邱雲生道：「我不認嗎？剛才你不是說你替人家造了一隻夾底的機關船嗎」？方三才聽他說出這一句話來，心裏就有點着慌，酒雖醉了，心却明白，半晌說不出話來，林老么在旁臉也嚇白了，接着邱雲生又向方三才道：「我告訴你吧！這件事我很明白，大概你造了這隻船，還有船價沒有得到手，你開口是船廠，你代人家造船，這事與你原無什麽關係，只要你把這叫你造船的人的姓名住址，和這船現在停泊在什麽地方，告訴我，你這未收回的船價，由我付給你就是一！」方三才是一個沒有見過這些事的人，聽了說這事與自己沒有關係，心裏才安靜了一些，正要準備把這造船的經過情形說出來，只見邱雲生向他又說道：「這裏離我家不遠，你們一同到我家裏去坐坐吧」？二人聽了，也不敢不去，就點頭答應了，於是邱雲生率同方林二人，轉了幾個灣，走到了模範區德潤里邱雲生的住宅裏，邱雲生招呼他們進去，很和平的問了這造船的原委，方三才就源源本本的都說了出來。（一四四）

改編失敗·「家」的演出

·惲華·

家在巴金的作品中，並不能說是完美的一部，觀之於文藝小說猶可，而用作爲電影的演出，多少是有它的缺陷，尤其用爲國聯公司的紀念作，似乎在選擇上就失敗，因爲巴金所寫的家中，多少還不够平均發展其所描寫的人物個性。

進一層，改編劇本而失掉原作者的中心意義，多少可以說是罪惡，因爲事實上，每個人撰述稿件，乃至於鉅著，必定有他的立意，和黑影，巴金的家是極端描劃出家的惡劣，而改編成電影后的家，是在勾出腐化的家的內在力，與青年的對愛的認識，抱負中，求平衡的發展。

談到演出，從佈景方面着手，似乎還脫不了假的成分含的太多，介紹家的大門一幕中，顯然可見，至於此後河旁欄杆的生硬，也不無足以佐證佈景的欠動人，不過較之於既往，還算是進步，發音與音樂陪襯，也是保持着它始終一貫的缺點，發音的混淆不清，和音樂陪襯的高揚，每每壓抑了主音有節奏的透露，光綫則勉爲可觀。

演員好呆的分野，是女的勝過男的，而男演員中最失敗的却是小生，概括的談，梅熹，劉瓊，王引沒有把握住三個重要角色的個性，而一致的是呆板，行動受拘束，激昂處缺欠力的表現，懦弱點似乎帶有剛復，不能不引爲遺憾，至於洪警鈴，王獻齋的小動作，往往呈現得太過火，結果不免是給予觀衆以一個弄巧成拙的印感而已，女角陳燕燕堪稱空前的成功，幾次探入三少爺的房中，與追念愛的遐想，態度，表情都自然得很，完全不含勉强，而且她的意識中，對愛並無深切的認識，實質上却是內在應有的心理表達。

陳雲裳固然成功，但在琴的身份上演出，仍不免間有做作，最使人失望的，是袁美雲的梅，她只刻劃了梅的病狀，而對梅心理上的痛苦，衷心的傷感，失掉了指點，所以構成她在全劇中的失敗，因素頗爲平凡。

其他的角色，總算可以，然就演出的大體上說，家在國產影片中，是不可多得的，至少它的敍述，故事，是有它的軀幹，演出的配備，是經過謹慎的審念，與既往粗製濫造的作品，不可同日語。

·小啓·

本日稿件擁擠，爐邊雜話暫停一天。

·揭發抄襲·

十二月二十七日及二十九日，吳文鈞投登本刊之「德國空軍大殲」「中外花絮」之抄襲稿件，經讀者揭發，除將稿酬取消外，並請揭發者葉鑫君即日來編輯部領取稿酬。

請領稿費

本刊十二月份稿費業已結出，請投稿諸君，於即日起來編輯部領取爲荷，截止日期十日。

猛力打淋
內服用片劑
秦爾達阿密得系多元的製劑
異彩的化學的革命的療法
包裝
二十七片裝（一治療週期量）
五十四片裝（二治療週期量）
八十一片裝（三治療週期量）
所有淋病立刻解消
初感性急淋、惡急性淋、慢性淋、淋濁、均能卽愈
向稱難治的女林尚且早日痊癒
絕無不良反應及腸胃障害絕無白檀油、代爾散（樹香）類的害處
發行所　大學眼藥本舖　日本大阪　參天堂株式會社
各埠華商洋貨藥房等處均有代售

胃腸營養　若素

花柳專科　王慶聲　診所
男女梅毒　淋病魚口　當日見效　立有保單
地址　後花樓百子巷雙陸里內

兒婦內科　熊濟川
法界平內慶里二十三號

江西同豐金號
擇于國曆元月一日開幕
金飾送工

姊妹服裝公司　男女禮服出租
禮帽襯衫兜紗花圈一概俱全現成男女大衣若蒙惠顧格外便宜女大衣皮領緞裡襯絨每件售九十五元
湖北街同豐里四號

驅梅聖藥　保證安全

治梅選藥、最有慎重必要、蓋驅梅藥之品質優劣、關係於人命至鉅、而藥價之區々高低、實不足以計較、不然、一旦既受其累、則噬臍已無及矣

【包裝】
壹號（○·一五瓦）
貳號（○·三○瓦）
參號（○·四五瓦）
四號（○·六○瓦）
五號（○·七五瓦）
六號（○·九○瓦）
各有壹管及拾管裝
各大藥房均有經售

市上驅梅新藥、爲數甚多、而品質之純正精良與臨症上之安全可靠、當推武田牌之新·斯必類如神（簡稱新·斯必）、蓋此劑除經嚴密之化學檢查與動物試驗以外、又在臨症上驗明治效以後、始行發售是故此劑問世以來雖爲日猶淺、而安全卓效之點、早已有口皆碑、敬希醫家患家務必認明武田老牌、庶可安心使用。

武田大藥廠
日本大阪市東區道修町
上海福州路一二五號
漢口江漢路
廣東漢民北路一五四號

新·斯必類如神

41(5)108

江西鄒協和金號
色足工精　花樣新穎　承蒙賜顧　定已歡迎
漢正街　大新街口

美術印刷　飯田三寶堂
活版、石版印刷　高級文具直輸入　橡皮印彫刻（宣撫用）
漢口中山路四二號　電話二一八〇〇

協記　新亞酒家
特聘專門技師料理粵菜極合高尚人士宴會聚餐
地址特二區三教街　電話二一八七七號

武漢高級唯一社交場　德康隆公司
獨霸漢上特業權威　是仕女理想中樂府
地址特二區五族街漢成里內第十三號
冬季放盤兩星期
設備雅潔　電鈴呼喚　迅速敏捷　汽達開放　暖和如春　承蒙賜顧　無任歡迎

中醫　洪龢生
門診時間：上午十時至下午二時止
法租界十五同興里內

善價收買水銀
啓者本號現金收買水銀手續穩安如有願出售者請至本號接洽無任歡迎
特二區蘭陵路四十七號合記號啓

寄售藏青呢大衣
今將餘剩西式大衣數件特別減售每件二百四十元改爲二百元
特三區三興里二號　懋華電料號啓
（代售百代唱片）

上海
元月五日起　一連映　老鐘時：
恢復原狀　取消對號　空場制度
家
諸君不受限制　隨時均可出入

今天日夜缺映三場
國華唯一言情巨片
周曼華　白雲（主演）
惜分飛
失戀女落花有意　負心漢流水無情

明星　法租界址院
今天開映　張翠英主演　武俠偵探　黑衣盜
下期開映　托爾斯泰原著　文藝巨片　復活　李麗華主演

維多利　法界呂欽使街
今天演三場
美高梅大出品　珍妮麥唐納　奈爾遜埃迪（合演）
鳳凰于飛
時間　三時一刻　七時起　九時起
照舊價目

明記　新市場大京班
劉五立　暨原有全體藝員合演
（今天夜戲）
戰長沙　十三妹　周瑜歸天
移風歌舞話劇團
（電影）頭集文素臣

中央
今天開三場
瓊克勞馥演　美高梅出品
（不同凡響）
冰樹銀花
（翩翩宛比驚鴻）（絢爛一似春花）
五彩溜冰片

漢口大舞台
王桂卿　小王桂卿　小三王桂卿
李鑫甫　董明雲　白艷亭
今晚公演··連演五夕
八本　西遊記
（新型機關特別加多）
美女子二能一唱丈勝：　烏龜子三能一搭丈勝：
美女子能做　烏龜子能爬

長樂　地址漢正街
袁雙林　牡丹花　陳春芳　胡子嘉　劉順彩
（日戲）斬岳雲　捉放曹　琵琶詞　天開榜　四盟山
（夜戲）紫金鎖　打花鼓　三本李三娘